盛京時報

民國五年 大正五年 （陰一月十五日 陽二月十七日）

休刊—中日大祭日禮拜日之翌日

價目 本地 每張銅幣五枚每月七角五 外埠 郵寄每月九角 半年五元全年九元五

告白刊例 一行五號字十六字起碼登資一日每行四角登長期刊資面議

發行人 編輯人 印刷人

發行所 奉天大西門外大什字街路北 盛京時報社 電話 日二二番 中一六八號

支局 大阪北區堂島仲町一丁目五十番地 盛京時報大阪支局 電話三八一九番

論說

巴爾幹之現狀與戰局之將來

▲黑山國之降伏 ▲希臘國之曖昧

黑山國。（一曰蒙國）被德奧軍之壓迫。京師失守。元首蒙塵。亦可謂不幸之極矣。該國政府。不忍見亡國之慘狀。已與奧國談判。爲單獨之媾和。負荊卿璧。甘作城下之盟。此一月中旬之事也。據最近之西電。有謂奧軍對於黑山國乞降。提出過酷之條件。黑山終不能忍。談判途因之中止者。二說未知孰實也。夫黑山國之存亡。對於戰爭大局。雖無何等重要之影響。然使黑山國乞降果成事實。則不但在實際上打崩聯合軍之一角。啓協商國單獨媾和之端。而聯合軍救援力之薄弱。亦將暴露於天下矣。

今者英法聯合軍。以撤洛尼卡爲唯一之根據地。雖屢次增加兵力。嚴整防備。而以之與德奧勃土之兵力相比較。殊形遜色。故戰局之前途。協商方面終不可持樂觀也。要之巴爾幹半島。在事實上已入德軍之勢力範圍。協商側非以異常之努力。終不足以挽回頹勢。再開生面矣。蓋聯合軍失敗之原因。雖不一而足。其主要原因。則以維繫希臘失敗爲最著。當克奇那元帥之希臘王訪問也。聯軍已在不利之地位。而克奇那元師終不能以三寸舌抵十萬師。奏遊說之効者。因希臘皇后爲威廉二世之妹。德皇有以主之也。聯合側之外交家。今尚對於希臘間接逼迫。每謂（敵我乎。友我乎。）請明言之云云。又迫希臘政府。於二日以內。放逐獨奧公使。然經過兼旬之久。尚未見何等之答覆。希臘政府。對於聯合軍之不懷好意亦顯而易見矣。

希臘政府在表面上雖聲明對於聯合國表好意的中立。而其實際行動上。可怪之點。不一而足。如其軍隊在撤洛尼卡施行防禦工事。以阻聯軍之進路。及故昂鐵道輸送之賃金。以妨聯軍之運送等。皆是也。要之希臘雖不公然與聯軍爲敵者。以聯合軍尚有幾分之兵力在此也。希臘不公然與聯軍爲友者。以聯軍無優於德奧之兵力也。故希臘之向背。以實力不以外交。就此點觀之。前路茫茫。終非協商國之好消息矣。

雜錄

零金碎玉之滇訊（續）（一月廿日發）

▲蕭中校從軍之熱誠 蕭澤周君久戍邊隅授職中校頃聞省城首義素願出征昨由開化呈請效用畧云國體變更中原鼎沸公心愛國首倡義舉各省響應薄海同欽直搗幽燕殲除袁逆永奠共和匪垂萬古澤戍兩載報稱無約値此大局動搖何敢自逸懇即嚮爵盡義務槍林彈雨一身犧牲固所深願倚裝待命無任禱切云云

▲滇商務會致電武昌 商務總會公鑒民國不幸元首叛逆違法背誓自爲帝制列強勸告五族寒心國勢岌岌危於累卵吾滇唐都督怵念前途艱險用是約同任蔡諸公忠告袁氏勸其取消帝議奠安國家一面整率義師繼之後有此舉正慮袁氏肆志妄行陷全國人民生命財產於萬分危險乃爲此救焚拯溺之計吾滇全省商民無不馨香頂祝協力贊助期其早成大功庶幾刷新政治浹洽輿情共享幸福公等居南北結轂之要區爲商界樞軸之代表而乃戀棧釜魚之安忘國破種滅之禍殊非某等所期望於公觀也見義宜即勇爲當仁烏可相讓尚望懇告鄂省軍民長官及早決心發佈與滇省一致進行鄂爲共和首義之地振臂一呼群響期應剗除帝制還我民國維持商務又安民生乃其時也就佈公忱尚希明察滇省商務總會公叩

▲擁護共和之新聯語 好傾滇水洗乾坤合五大族同胞用誅元惡 獨上華山望燕薊掃四千年專制永奠共和 須知文陣有雄師慷慨請纓端期吾黨二三子事且鍊童軍成義旅從容投筆永固中華億萬年 磨硯亡穿前日鐵 枕戈須請此時纓 曉日香酒 春風暖動共和旗

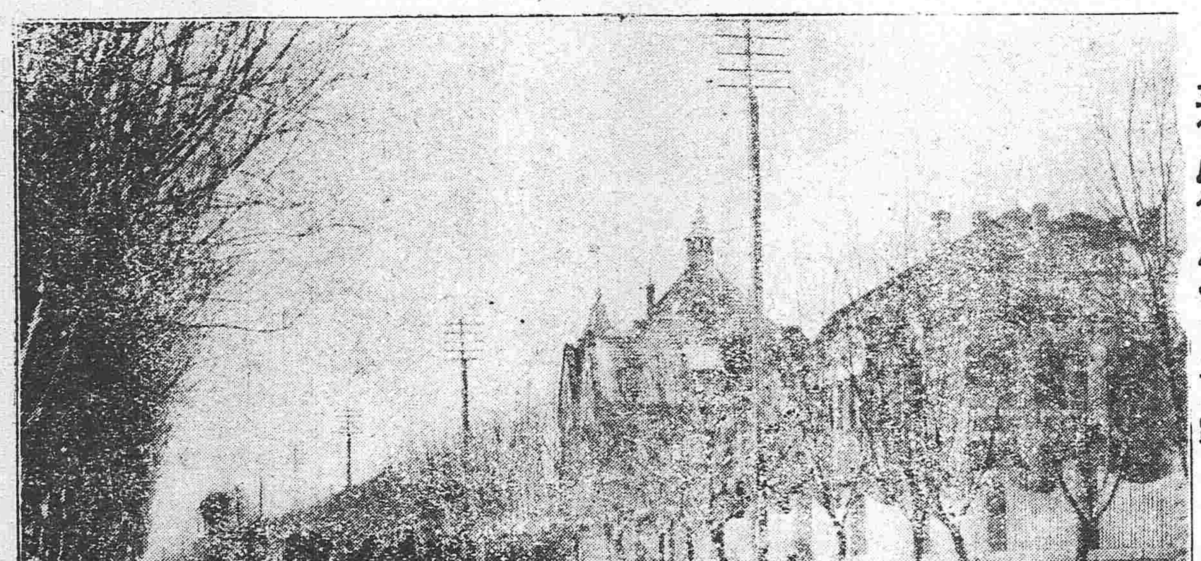

泰烟歷霞（濟南商埠二馬路）

籌備國民代表大會事務局通告

籌備國民代表大會事務局通告云爲通告事本局此次籌備國民代表大會悉依國民代表大會組織法之規定辦理所有與各監督往來文電均確遵法律不越範圍並隨時送登政府公報本局爲法律上籌備機關業於上年十月十二日呈報籌備進行辦法文內聲明此後國民代表大會之組織既爲國家大法所明定則國民代表之如何選舉亦即爲國家大政之所關國家大政應依法定標準而行所有法定籌備機關及法定監督機關如何執行法律悉應以官文官電爲準此外報紙揭載若於國民代表大會有關事件除係照登業經宣布之官文官電外其或得諸傳聞或出諸懸揣尚有與法定辦法不符之處在各該報紙即無故淆觀聽之心而事關國家根本大計似未便任其以訛傳訛致爲代行立法院格外審慎之指有違擬請在國民代表大會籌備進行期內除國民代表大會組織法當然遵守外即組織法所未備者亦以法定之籌備機關監督機關依法發布之官文書爲準其不在法律範圍內者各報章如有登載錯誤之處由各監督轉飭地方官署隨時查明更正等因復於上年十月十六日諫電將上年日篠電以國民代表大會組織法公布以後之私人函電如果在法律範圍之內本絕對不可採用惟此串既係依法辦理則無論如何運用終不能大違於立法之精神本局開辦之初即有鑒於此曾經呈明大總統畧稱組織法公布以前之種種議論均以組織法爲歸宿組織法公布以後之種種辦法一以組織法爲標準等因通電各監督長官聲明迅速依法籌備各在案乃自滇事發生後竟有假託本局名義或其他個人名義揑造電報致登各報者閱之不勝駭異查本局電報上年十月間既已通電聲明以依法發布之官文書爲準此項揑造電報係在原呈所謂不在法律範圍內者之列亟應通電再行聲明應請各監督轉飭地方官署遵照上年通電查明更正以免誤會總之國民代表大會事關國家根本大計各省各特別行政區域監督長官依法辦理既爲地方人民所共見即非一紙電報所能私兇各縣初選當選人選舉之調查審查其舉辦時期確在國體籌顧事件尙未發生以前各該初選區域但有舞弊違法之事本局無不立予依法糾正全案多已載諸政府公報昔能指爲預有操縱之心造籌備國民代表選舉期內凡所謂依照法定程序及備依法律範圍之電幾於日有數起當其時舉國人心皇治若渴汲汲於早定國是或倘不免有以本局拘文牽義爲本局詬病者倘過知仁則本局執行法律之苦衷即可以拘牽而證明其尊重而謂本局敢于法律範圍以外有所行動耶現在各省各特別行政區域籌備國民代表選舉投票各項實在情形業准先後咨報刪報到局本局當即隨時分別彙報有案是法定全國國民代表之如何依法選舉如何依法投票辦理者既非一人舉行者復非一地暨督本各有責任籌備郡初以成心法律範圍始終恪守檔案具在事實難誣亦容以杯弓蛇影之談疑及于畢雨質屬之好除通電聲明假託本局名義暨個人名義所發非法電報係屬揑造或由各報紙傳聞失實所致應依上年十月十六日本局通電由各監督長官轉飭地方官署查明更正外特此通告

記事短篇 客變驢鳴（上） 踞石

揚州之佳麗甲於東南山水秀媚異人異事多出其間有某氏理髮業於斯其族甚盛某氏之子名次庚者家既富有性亦豪邁嘗以五百金市一驢驢黑色而鼻腹皆白日能行百里性怪劣不假他人乘騎公子至則俯首帖耳捷足如飛次庚絕愛憐之囑圉人飼以芻豆護以素韉春秋租取入周悉掌理之亦善著驢惟不如公子之驢善走竊窺公子外出亦試乘公子驢往往爲所顚蹶周筋骨粗健幷不覺痛苦公子見之則加以呵責又揭示於門曰有敢私乘吾驢者吾即乘其人以代驢周聞之一笑而已一日周適在公子家忽鄉中有急足至謂佃人以爭水故乃至交鬥乙擊甲頭血溢如水勢甚危迫必周速回然後可以解紛周聞言大惶駭時又薄暮夕陽奄奄墮入雲脚昨日來時又未嘗代步今走行必不能濟躊躇良久遂商於圉人謂欲假公子之驢一行圉人不可且曰公子有言矣周曰我以夕往而以朝來長夜謾謾公子方與姬人綢繆耳假汝不言安知我竊乘其驢者圉人爲其所惑不得已遂整韉轡以驢付周周大喜一鞭既揚四蹄迅急轉瞬已走十餘里顧驢性畏水而公子之驢畏水尤甚日載公子不過春風柳陌蹴踏香泥細雨燕城馳驅大道而已及抵村落左有稻畦而右皆塔水又値新霽道途泥濘大有行不得也哥哥之歎驢至此時頗不似往日之奮蹄揚鬣一步一迴顧宛然扶小娘過橋也者周見暮色四沉亂星已上心益焦灼竭力鞭之又行三五里前有板橋一驢未及上頻頻顧其水中之影忽一騰踔擲周於地實入稻田中四蹄深陷拔不得出周急躍起又不敢弛其轡勒急持在手盡平生之力加以呵叱而驢屹立初不少動夜色愈深道無行人周益駭大呼無應者惟四村亂犬猛撲向人周與驢相持一時許喘汗交流深悔此行不應乘公子之驢倘爲吾驢吾且鞭撻死之矣

火險告白

啟者弊行經理火險已有年矣因今推廣交易起見左添承保 市貨 屋產 家私衣箱 煖房貨物等件凡遇不測立照即章賠償毫無延悞如蒙商賜顧者請移玉弊行面議可也茲將保稅開列於左

保頭等平房	每壹千元	六元
保二等平房	每壹千元	八元
保頭等房內存貨	每壹千元	十元
保二等房內存貨	每壹千元	十二元

代理 明治火險公司
代理 日本火險公司
代理 共同火險公司
代理 東京火險公司

三井洋行 奉天大西關 電話 中國一五五號 日本二一二號 日本三一五

滿鐵定期船大連出帆廣告

上海行 青島寄港
榊丸 每星期五（正午開）青島寄港（六、五〇〇噸）（由上海復航時直放大連）
神戶丸 每星期二（正午開）上海直行（五、〇〇〇噸）（由上海復航時寄港青島）
以上兩船均設有無線電信機

香港廣東行
泰陽丸（二月下旬）往香港
泰平丸（二月中旬）往廣東
兩輪船現均設有無線電報迅信達而謀乘客之便利
本事務所及在營口遼陽奉天鐵嶺長春各站均可發賣聯絡船車票

南滿州鐵道株式會社 大連埠頭事務所

日本郵船會社臨航廣告 由大連埠頭起

高砂丸 二月廿一日（陰一月十九日）往門司神戶橫濱
談路丸 二月廿一日（陰一月十九日）往秦皇島

日本郵船會社代理店 三井洋行大連支店 電話（二一〇）（四六〇）
乘船票由本出張所自賣如有客請至本所購買

橫濱正金銀行奉天支店

奉天城內四平街 電話十二

資本金四千八百萬圓
公積金貳千萬圓

總店 橫濱
支店 神戶 東京 長崎 大阪 倫敦 里昂 紐育 桑港 孟買 西雅尼 布哇 哈爾濱 香港 上海 長春 安東 北京 大連 旅順 營口 遼陽 天津 鐵嶺 濟南 漢口

朝鮮銀行奉天出張所

本店 朝鮮京城南大門通
資本金壹千萬圓
奉天小西關路北
電話 日長五二一 五二四 所長舍宅日長三一三

支店出張所 東京、大阪、大連、安東縣、長春、平壤、仁川、大邱、元山、釜山、鎮南浦、群山、木浦、馬山、新義州、會寧、羅南

凡關於銀行普通各項事務本銀行咸可辦理而尤力求妥捷詳確以期無負銀界章而托並於中外各通商巨埠設有代理之處以便往來匯兌本銀行發行之金券額數之日兌幣無論與何時皆日本銀行發行之兌換券相同而可日負按培

東亞之情勢

● **馮華甫不受中央任使**
北京政府任馮國璋爲征討滇黔軍總司令官調駐武昌所遺南京上將軍一缺由蔣雁行補充按馮上將軍係袁氏眼中之釘是以欲使馮氏離去南京以殺其權勢無奈蔣辭退不就馮則稱病請假十五日政府乃使南京施參謀長暫署上將軍事務

● **北軍前進之行程**
北軍司令張敬堯於十日由重慶赴合江陸軍第七師之第二十七第二十八兩標於九日十日兩日陸續抵重慶翌日再向他處進發

● **川匪佔據富順**
四川富順爲土匪所佔領

● **征滇軍前進之困難**
征滇軍總司令曹琨進抵夔州水淺難進轉由陸路向重慶進發

● **熊克武謀攻重慶**
熊克武擬由隆昌進兵榮昌永川方面襲攻重慶現下正在悉心籌劃之際

● **匪徒破壞三原縣不成**
匪徒企圖破壞陝西三原縣署不成被逮捕者計有數名

● **秦省匪勢之披猖**
陝西富平縣爲土匪佔領

● **黨人密謀大舉**
近來革命黨組織秘密結社名曰破天社設總本部於汕頭置支部於各處現正布置一切擬同時起事前廣東都督陳炯明及其黨羽亦附和勾結勢不可侮現由政府飭令福建護軍使嚴查緝獲

● **帝政派欲借外力壓制民心**
北京帝政派揑造謠言謂日本政府擬藉保護租界口實派遣陸軍一師駐紮上海漢口兩處査此說全係子虛毫無影響蓋帝政派欲藉此煽惑人心以壓南支反對帝政之風潮而有識之士皆知帝政派用意所在毫不爲其所動也（以上北京專電）

● **黔軍佔領湘省黃溝鎮**
貴州共和軍由該省黎平侵入湘省南部之黃溝鎮地方佔領該地該地中國銀行分行已向該共和軍移交一切矣

● **曹琨派兵攻黔**
征滇軍總司令曹琨刻已派步兵二營山砲機關砲工兵隊各一連及砲二尊前往綦江進攻貴州（以上上海專電）

● **川省戰事之實況**
川省瀘州之役不過南北兩軍之小衝突而兩軍之主力尚未交戰茲據前敵來電謂此役劉存厚所統一部隊驅逐北軍逼至瀘州偶有川省周師長部兵南下據守瀘州邀擊劉軍恃險猛攻劉軍勢寡不敵而退現在南北兩軍各分路進軍不久必有一番大戰（重慶專電）

● **汪大燮極不以帝政爲然**
參議院院長汪大燮因不以帝制爲然月前潛出北京前赴上海嗣由滬抵青島面謁恭親王並與劉廷琛等往來密商現由汪氏已郵寄辭職書向袁總統力陳帝政之破壞大局云（青島專電）

● **日政府允選警察顧問**
北京政府現正向日本政府商聘警務顧問已經日本政府遴選相當幹員擬俟中國政府行文聘請即行派遣

● **兩銀行案將付衆議院討論**
日支滿洲兩銀行章程案前交衆議院委員會審查研究十四日經該委員會開議審查已畢將該兩案投票可決但滿洲銀行案附有希望條件云滿洲銀行宜有發行鈔票之權始能達其目的等語該兩銀行章程案不日將在衆議院報告討論料必能成立云（以上東京專電）

歐洲大動亂

● **勃牙利擬與協商國單獨媾和**
勃牙利國行將與協商諸國單獨媾和

● **俄德不久將戰於喀利西亞**
俄德兩軍現在俄國戰線之北部厚集兵力由此以觀喀利西亞方面不久當有一大決戰（以上倫敦來電）

專件

著作權法註冊程序及規費施行細則

第一條 凡著作物合於左列各款之一者不得適用本法第一條之規定禀請註冊
一 著作久經通行者
二 願將著作任人翻印者

第二條 依本法第一條之規定以著作物禀請註冊者應備樣本二分依後列程式具禀陳送內務部其在各省及各特別行政區域請求註冊者得經由地方最高行政長官轉送內務部
本法第一條第四款第五款之著作物如有不能備具樣本者於禀請時得不適用前項之規定另附著作物詳細說明書或圖畫以代之
於繼受著作權或承繼著作權時禀請註冊者毋庸備送樣本

第三條 依本法第四條之規定以著作物禀請註冊時應依後列著作權禀請註冊程式具禀

第四條 依本法第七條之規定以學校公司局所寺院會所出名發行之著作物應用該學校等名稱附以代表姓名禀報其以官署名義發行者除第二十三條第一款規定外應由該官署於未發行前陳報內務部

第五條 依本法第八條之規定改正眞實姓名時應依後列著作權改正姓名禀請註冊程式具禀

第六條 本法第九條第二十條關於照片之規定于以類似于照片之方法製成之著作物準用之

第七條 依本法第十三條第十七條之規定禀請註冊或禀報者應依後列逐次分次發行禀請註冊及重製時禀報各程式辦理
前項之規定于禀請註冊或禀報時須每件各用一禀

第八條 依本法第十六條之規定禀請註冊者應由著作權接受人或著作權承繼著作權註冊程式具禀

第九條 凡著作物依本法之規定禀請註冊時由內務部給予執照并于政府公報公布之

第十條 本法第二十條所稱講演者之允許第二十七條所稱受有遺囑第三十條所稱本人允許須有相當之證明

第十一條 欲發行無主之著作者應將原由禀請該管官署登載政府公報自登報之日起滿壹年無人承認始得發行

第十二條 凡已禀報註冊之著作物應將禀報及註冊兩項年月日並執照號數載于該著作之末幅但兩項尚未完備而即發行者應將其已行之項載于末幅

第十三條 本法施行前三十年內已發行之著作自本法施行後均可禀報註冊

第十四條 關于著作權註冊之案件無論何人得請求該管官署准其查閱或鈔錄之

第十五條 關于禀請註冊及查閱或鈔錄註冊案件應納之規費其定額如左
一 註冊費銀五圓
二 禀請承繼費銀五圓
三 禀請接受費銀五圓
四 遺失補領執照費銀三圓
五 查閱著作權案件費銀五角
六 鈔錄著作權案件費銀五角過百字者遞加銀五角

第十六條 本細則自公布日施行

商會法施行細則

第一條 總商會與商會不得設立於同一地方行政區域但在本法施行前成立有必須並設之特別情形經農商部核准者不在此限

第二條 本法第四條第二項添設商會之認可除在本法施行前成立者外以距原有商會三十里以上商務同一繁盛確有正當重要理由者爲限

第三條 全國商會聯合會之組織及其權限得依前經農商部核准之聯合會章程辦理但其章程有變更時須先經農商部核准

第四條 已設公斷處之總商會商會除依本法取消或改爲分事務所者外其依本法改組者仍得附設公斷處但應俟改組成立後另將公斷處職員詳具名冊經地方最高行政長官轉請司法部及農商部核准
附設公斷處之總商會商會於本法第十六條第七款及第十七條第一款事項均歸公斷處辦理

第五條 每屆選舉時除依本法第二十一條及第二十二條規定外應先期十五日以前通知各選舉人並請所在地地方最高行政長官或地方行政長官派員屆時涖視即日當衆開票
各當選人自受當選之通知後逾十五日未有就任之聲明時得以票數次多者遞補

第六條 會長副會長及會董等職員選定後除詳具姓名年歲籍貫住址商業行號經由地方最高行政長官或地方行政長官轉報農商部備案外得即就職但應於就職後將就職日期轉報到部其期滿連任或中途補充者亦同

第七條 本法第十五條辦事職員指依法選任職員以外之各項聘任員而言

第八條 依本法第十二條第二項添設之分事務所其組織及權限由該總商會商會全體會員過半數議決之

第九條 凡設有分事務所之總商會商會得就該會會董總名額中預行劃定一名以上之名額爲該分事務所所在地應出當選人

第十條 凡設有分事務所者於分事務所與官署關涉事項及往來公文均由各該總商會商會行之

第十一條 依本法第四十二條第四十三條改組商會時應先查明會員資格就其確合本法第六條及第七條之規定者認爲新改組之商會會員

第十二條 依本法第四十四條合組商會者關於合組事項應由原有商會調査商務總會或分會之會員中合於本法第六條第七條之規定者認爲新合組之商會會員協議行之依本法第四十四條改組商會時適用前條之規定

第十三條 總商會全國商會聯合會對於中央各部署及地方最高行政長官行文用禀對於地方行政長官得用公函
商會對於中央各部署及各地方自道尹以上各行政官署行文用禀對於縣知事行文得用公函
總商會商會及全國商會聯合會自相行文均用公函

第十四條 凡對於中央各部署行文在總商會全國商會聯合會除分報該管地方官署備案外應經地方最高行政長官核轉在商會應經地方行政長官詳經地方最高行政長官核轉但有特別緊要情事時不在此限

第十五條 本法施行前原有旅外之中華商會商務總分會及其選任各職員等一切名稱應依本法分別改稱爲中華總商會中華商會及會長副會長會董

第十六條 旅外中華總商會商會之成立應依本法詳擬會章經該管官或其附近之領事署轉請農商部核准
中華總商會商會所在地附近並未設有領事者其應經農商部核准事項得禀請公使轉行

第十七條 旅外中華總商會行文各官署除依第十三條第一項規定外對於公使用禀對於總領事以下得用公函
中華商會行文各官署除依第十三條第二項規定外對於公使及總領事用禀對於領事得用公函
第十三條第三項規定於旅外之中華總商會商會亦適用之

第十八條 總商會全國商會聯合會關防及商會鈐記均由農商部刊頒其舊有關防圖記者應併繳換給領以歸一律
前項規定於旅外之中華總商會商會適用之

第十九條 本細則自公布日施行

文官高等考試令施行細則（續）

十六 建築專科分發內務部司法部教育部交通部
十七 電工專科分發陸軍部海軍部教育部
十八 醫學專科分發內務部陸軍部海軍部司法部教育部
十九 製藥專科分發內務部陸軍部海軍部教育部
二十 農學專科分發教育部農商部
二十一 農藝化學專科分發教育部農商部
二十二 林學專科分發內務部陸軍部海軍部教育部農商部

其一人而得分發兩處以上者由政事堂就各官署所需員額抽籤定之

第十一條 分發在京各官署各員如有應行分往各省各地方及其所直轄各官署學習者由各該長官酌量分發
前項分發如有必要時仍以抽籤定之

第十二條 本細則自公布日施行

唐都督等致滇籍在粵將士書

公啓者袁世凱僭稱帝位背叛共和罪迹昭彰神人共憤繼堯等代表全省人民之眞意宣布獨立聲罪致討經已通電各省凡我軍人理應敵愾同仇共伸義憤滇籍在外將士尤宜爭先響應以副父老昆弟之望惟事起倉卒籌備宜先誠恐滇中軍民對於滇籍在外將士督之過促戮辱親族毀挖墳墓事所難免當經明白示禁在案粵東將士滇籍爲多乃事隔兼旬未聞義舉殊堪詫異昨據駐粵探報局報稱滇籍將士尙非不知大義惟或則勢力微弱未敢輕舉或則但顧目前盲從上官或則以先年結怨黨人勢成騎虎凡此不得已情形繼堯等亦所深知然若任其觀望徘徊非特有辱滇人抑且有誤大局粵東志士現已組織革命軍刻期舉事繼堯等迭與往返函商滇籍將士如有首先援應者粵軍總司令長官自當分別給獎其好意中立者亦不橫加誅戮已過事迹概不追求倘再冥頑不靈抗拒義師則是甘心助逆不特粵軍加以駢誅滇人亦皆擯棄公憤所在繼堯等勢難偏徇親族既受株連墳墓化爲灰燼生固不容於天地死亦何以對祖宗何去何從急宜自擇又粵中郵電檢査頗嚴滇籍將士散處四方此函能否一一遞達殊難懸揣君子愛人以德諸公共事一方益以桑梓之誼理宜互相勸告俾知所從佇聽好音不盡縷縷除分函外此頌義安唐繼堯蔡鍔任可澄同啓分函潮梅鎮守使馬存發高雷鎮守使王純良旅長鄭開文李文富段爾源團長趙越李恩錫馬如珍陸朝珍納順洪伍敦仁田春發李文蓮魯長永覓何玉李文臣馬占品莫鶴華馮永昌李紹祥王宗援曠元武王光宗馬正彬熊士修馬開映梁金文劉金堂吳子珍吳耀王春山曾鍔何汝安龍文淵白定保宋聯元

慶 本園開設 早 王四海 郎太順 雲芳分 李五 沙 清 黑 江 境 官 風 東 國 冊 洞 橋 晚 王四海 雲菊芬 尹玉彰 特請 戲 會 甲長克盡厥職

民國要聞

帝制聲中暗潮之種種

頃得某要津處傳出消息近有多數最有勢力且與大總統最親善之重要人物多人現正秘密商榷爲保固中華國本維持阽危大局起見擬聯合要求元首毅然取消某要政以消弭內亂而杜外患或有謂此中人物約有百人嵩山四友及高級軍官守正不阿者亦有多數加入而某派人爲此問題亦甚恐慌現正運動設法抵抗醞釀中暗潮甚烈元首亦微有所聞據云連日迭開密會所謂密議大計問題者卽爲此事惟雙方內容異常秘密外間無所得聞姑誌所聞容訪再誌

西報對於中國帝制之抨擊

上海泰晤士報登載社論云後此數星期內中國當不致請世界承認其帝制袁總統稱帝之事初則因列强提出警告而遭蹉跌繼則因製造民意之電文暴露於世而受影響他如報章之輿論國民之舉動在在皆足以遏其進行今國民對於所謂大總統之命令視如弁髦而對於共和二字則戀戀不捨觀於年假期內數日之景象國民對於改革國體之意見昭然若揭大可令袁總統覺悟也第當局對於此舉決未須臾離懷今特徘徊中途忍待時機俟風潮一靜卽將躍登大位一若國民所公舉者然此則吾人所深信者也夫袁總統之材能未可盡沒而吾人之所以不惜筆墨痛施抨擊者特恐昧於大勢帝制自爲且苟執迷不悟則不獨非一己之福亦中外之不幸也當局嘗從列强之忠告矣嘗從報章之輿情矣然尚有數事未暇顧及指而告之是本報之責也當日本決議提出第三次警告後北京政府曾命製造一種新旗而於慶祝陰曆新年時一律張挂新年之際他處雖有不得已而張掛者然華人可以自由表示意見之外國租界則絕未有此旗之蹤影華人之舉動如是其反對帝制之心不亦較口頭的或文字的抗議爲更顯明乎當局曷不自問逆國民與列强之意而踐帝位果能有益於國家否乎今延期登極已不啻自認登極之不當今若宣言消除帝制豈不更爲善乎苟如是則可除中國無窮之紛爭且可使中國不爲墨西哥第二矣

某政客之持平語

頃晤在野某政客譚及時政據云二年以來政府凡所設施無一不爲損下益上之政官吏則假託民意供戴一尊以取媚一人元首亦加官進祿封爵贈秩以籠絡群僚翻閱公報所載盡爲除官謝恩之文所謂國利民福人民休戚直無人過問一若政府只爲少數人謀幸福民間事不應歸其管轄也者搜括民財供其揮霍如驗契印花等稅煙酒公賣等捐均爲民人疾首痛心之事政府悍不顧民怨已結發將不治故自滇省獨立以來各處響應以全國兵力財力攻一敘州勞師糜旬不能奏效人心已去可以見矣設非改弦更張力收已失之人心全國瓦解卽在目前恐不僅西南諸省已也云云

馮上將請假與大局之關係

江蘇馮上將日前電致政府請假半月業已照准惟馮氏爲南省最重要之人物此次滇黔獨立彼之行動實關係東南諸省之安危外間對其請假頗生疑慮或謂爲見蘇省將有變故知力難鎮壓故請假暫避或謂其現持中立態度故告假居于旁觀據政府消息馮之請假尙有他因此之原因亦關係大局云

白髮宮人之恨語

自袁氏篡國以來始則逼勒清室移宮嗣因瑾瑜兩太妃宣言寧死在皇宮內不肯出宮門一步遂暫行中止繼則逼勒宣統帝與某女訂婚亦因瑾瑜兩太妃以已訂婚貢桑諾爾布之女婉言謝絕亦暫行中止繼又派朱啓鈐等向清室逼勒交出傳國玉璽瑾瑜兩太妃無可如何始痛哭三日命世續將璽跪呈袁氏最近不但優待皇室經費不給且向清室金庫强借金條植銀四百萬兩致前清皇室諸大家有不知命在何時之苦聞有某太監在清宮五十餘年異常盡職前年裁減太監時以其頭髮盡白年近古稀遂准仍留宮中日前告假出外與京中旗人談及袁氏篡國逼勒清室各事輒放聲大哭謂中國五千年來之篡國奸雄無如今日袁氏之甚者云

守土官吏懲奬條例將頒布

前月山西閻錫山將軍來電云近聞蒙匪肆擾地方官吏往往棄城潛逃貽害地方實非淺鮮請設法懲奬當由政事堂片交內務陸軍司法三部會同辦法今因滇黔川湘等處地方官吏每聞亂軍入境輙棄職遠颺元首非常忿怒連次催令速將守土官吏懲奬條例訂出以憑施行茲聞已由內務部擬定守土官吏懲奬條例奏請頒布其內容聞係參照陸軍刑事條例及新刑律知事懲奬條例等匯合而成凡有守土責任之官吏暨察官統帶警備隊之官吏均須適用此項條例云

雲南公民稍藩等誓與唐都督共生死之通電

北京各堂處部院局所各省將軍巡按使都統辦事長官巡閱使護軍使鎮守使全國各報館商會鑒袁氏謀覆民國約法上之謀叛罪業已成立當然喪失總統資格在新總統未經舉定以前雲南公民公舉唐公繼堯爲雲南都督奉民國之正朔守民國之疆土聞電傳僞令尙有特任督理雲南軍務及雲南巡按使字樣當然認爲無效唐公與民國共存亡吾滇千七百餘萬人誓與唐公共生死此爲吾滇眞確民意不容元惡假借合電奉聞雲南公民稍藩黃德潤陳榮昌羅佩金袁嘉穀殷承獻陳价吳錕陳鈞趙伸華封祝李曰垓顧視高呂志伊李增楊瓊由雲龍李臨陽張鑑藻李增蔚魏家斌朱映槐徐進□御瓊何畏等及到民會議復選舉議員萬鴻恩周子蔭黃鳳祥吳良桐楊春潮等叩

上海製造局之晝夜忙（上海）

上海製造局各軍廠自舊歷正月初五日開工以來因部飭限造快砲及七生五有徑之砲彈爲數甚多僅作日工恐延誤限期昨奉李總辦傳諭自九日夜爲始各廠加作夜工各工匠應於下午五點鐘進廠至九點鐘放工其工資應以半日計算云

保護逃官過滬（上海）

昨（九日）周道尹奉內務部來電開卸任貴州龍巡按使奉令來京道經上海仰希妥爲保護等因周君奉電後卽傳知警廳暨縣知事於龍巡按使到滬時妥爲保護矣

擬派飛機赴湘（湖南）

雲南獨立軍侵犯川境政府當卽派兵征討該北軍携有飛機藉資偵察敵情今湘邊又有亂事消息難得昨日軍事會議提及此事擬再派飛機兩架前赴湘邊偵探敵情以爲軍事上之一助云

建築象山軍港之近聞（浙江）

浙省之象山港前經海軍部呈奉中央核允予撥款開闢軍港以備海軍各艦操演水陣並得各軍艦卽就該軍港爲駐泊之所當由袁政府任命現任海軍次長曹嘉祥氏前往象山勘建在案嗣因建築軍港工程浩大需費尤巨以致迄今築而未成約計已經用去建築等費有三十萬餘金之譜茲悉海軍部長劉冠雄氏以上海原設之海軍司令部刻已取消調遣軍艦事宜業經編分第一第二兩艦隊及練習艦隊等三隊責任林饒徐三司令官主持派調惟各軍艦駐泊候示地點既因滬上浦江不宜停留則吳淞口亦非軍艦駐泊相宜之處現以象山之軍港既經建築於前祗因尙未告成以致不能停泊軍艦目下祗有速將甯波所屬之象山軍港工程趕緊進行俾俟工竣之後軍艦卽以停留尤可操演海軍隊仍飭曹次長迅赴象山經理建築軍港速爲從事外並已電致現駐浦江之鏡清軍艦緩往閩省改赴象山聽候工程各員駐節以便軍港竣日告成云

足球隊前往菲律賓（上海）

本埠南洋約翰滬江三大學與南京之金陵大學蘇州之東吳大學杭州之之江大學合組東華足球會競賽足球二年來之成績頗爲中外體育家所注目茲由菲律賓華僑電請六校足球選手赴菲比賽一切費用均由華僑擔任六校得電後當已選定十二人如左

南洋二人　鮑伯莊　梁亦民　莫金儉　李樹本
約翰三人　顧光貴　何景崇　丁人鯤
金陵一人　袁達　費毓文　林祖光
東吳一人　何信道　[illegible]信甫

上列各人選出後已練習數日日內卽放洋赴孟尼拉

李烈鈞致袁項城電

北京袁項城先生閣下不通音問倏逾兩載當道遊歐陸忽聞神武之聲揚播中外竊意閣下掌政四年成績懋昭我華國山河殆莊嚴逾昔矣夫以廣土衆民天產閎富睥睨五洲猶有雄姿之國閣下非甚頹靡不肖則經營數載宜可媲美列强不足怪異而孰意其大謬不然耶刻道路轟傳皆以閣下內爲姦諛外媚强敵喪權辱國懦怯無恥自迭次交涉失敗以來引事指證言之鑿鑿近益怙勢弄權倒行逆施妄欲奪公有之國家私諸一人陷當世之名節成其僭逆嘻何若是之甚耶竊嘗閣下才略不如操莽而姦猾都史過之國之不與殆與此閣下其亦嘆予爲知言而捧腹自笑歟癸丑以還養疴異域不欲問世事者久矣以閣下甚敢吾鐘之故四方賢彥日以討賊之言來相告語哀我同族心爲惻然輒復隨滇督唐公與諸父老之後攝領師旅飛旆前行以就教於閣下頃閣下致滇人電不覺粲然意謂閣下擁兵數十萬方豪誇雄强驕慨一世果內不自慊儘可相見疆埸奚鬼蜮爲耶　李烈鈞文

南軍進逼黔江之警耗

貴州方面南軍北伐計畫係分兩路一路出玉屛進取湖南一路擬由婺川假道川省黔江以進窺湖北現在玉屛一路已侵入湖南茲據某處消息婺川一路南軍節隊約二千人日前已攻克彭水黔江縣知事急電到省陳將軍當卽電飭附近軍隊火速前往救援並電政府迅派重兵進駐施南以防堵南軍侵入湖北云

粵桂軍攻入滇境消息之不確

外間紛傳桂粵軍已攻入滇境桂軍已佔領曲靖粵軍業將蒙自克復種種好消息不一而足茲據某處電黨人圖粵日形緊迫該省日在危急中防務吃緊自顧尙不暇龍將軍雖奉有中央命令派兵征滇然不過虛張聲勢調派某師某營前往征滇其實僅派兵四百赴桂其餘迄未出省一步桂省軍隊本極單薄防範盜匪僅敷分佈他顧實力有不及但求滇軍不來相犯已自幸故滇獨立後陸將軍僅派兵駐守要隘嚴加防範若向滇進攻毫未見有此行動云觀此則外間傳說粵軍已攻入滇境粵軍之克復蒙自桂軍之佔領曲靖種種好消息恐不確矣

臨時軍事處會議要案

十三日上午該處曾議海陸軍總長參謀次長軍械總監將軍府各將軍參軍統率處長辦事員三所主任及軍事顧問等列席者十七人係繼續上次未決兩議案（一）整頓江防及長江上游金沙江兩岸防務案（一議決）長江上游防務責成湖北湖南四川三省將軍分段認眞防範並負完全責任金沙江兩岸防務擬另派專員辦理至整頓江防一節另有計畫照秘密（二）提造軍械案（議決）現時各省兵工廠合計每日可出快槍六百五十支七生五大砲每日可出二尊砲彈鎗彈每日可出三十萬粒茲因需用緊急故加工趕製每日須出快槍一千支大砲四尊子彈五十萬粒其餘軍用品亦加緊趕造遂散議

各國在雲南之總副領事

各國在雲南所設置總副領事茲向外交部調查其數目如下（省城）英領事一人法總領事一人（蒙自）法總副領事各一人英總副領事各一人與總領事一人意總副領事各一人（河口）法副領事一人意副領事一人（騰越）英副領事一人（思茅）英副領事一人

特任唐爾錕之由來

政府任命唐爾錕督理貴州軍務多有不知其歷史者唐爲前雲南巡撫唐炯之次子倜者猶憶光緒甲申諒山一役乎當時我軍大挫慈禧太后大發雷霆命將徐延旭唐炯二人拿交刑部治罪定以極刑嗣徐病故得逃顯戮唐經大有力者爲之乞恩發往雲南差遣責令督辦鑛務並加巡撫銜爾錕本在籍帶有鄉團旣充某旅長故府因有人力保遂加以護軍使銜令其暫行署理此中煞費苦心聞爾錕與滇中道尹爾鏞係弟兄行

通飭舉行道試之通電

頃聞政事堂爲督催照期舉行道試月前通電各省巡按使內開學績試驗之道試奉令定於本年五月以前舉行省試及特別行政區域各試奉令定於本年九月以前舉行所有應行籌備各事應請依令妥速預備如期舉行道試一項限期尤爲迫促應卽提前趕辦並希將籌備情形先期電覆條例解釋及施行細則容俟奏准卽通行知照云

時事小言（頑）

言論之龐雜。是非之顛倒。至今日而已臻其極。然自明眼人觀之。則毫固髮無所遁。彼主持御用新聞者。其所抱爲吃飯主義。自不能不粉飾太平。以博豢養者之歡心。其他或因官威之壓迫。或有公家之補助。其所言亦多左袒。未足據以爲信。但事實之所在。究不容諱。某大員之辭職也。某要人之投誠革軍也。雖有燦花之舌。錦繡之詞。及至事理顯著。隱匿無從。有識者於此中求之。庶乎得矣。

高粱　包米　小米　小豆　白小豆
小麥　芝麻　蘇子　小豆
鈔票　老頭票　老羌洋
上海貴　天津貴
倫敦　金換洋
大連電報　營口電報
小麥　小米　吉米　粳米
大豆　豆餅　河火車物
鈔換小洋　銀換吉票　羌換吉票　市銀換吉
大連　營山　長春

小說

紅粉蝎磨（三十二）

惟當喬裝以行　先生無事　可以在棧中少爲等待　或有所幸恐也未可知　我道我願從着賢妹一同去　霞碧躊躇了一會兒道　這倒不必　說罷忽聽道外雨聲漸稀　推開窗戶一看　高聲向我說道　天半日光隱約　大有放晴之意　明天如果放晴　我即動身　我道賢妹于此事　可否少有把握　霞碧道　兒手俱在此處潛藏　我等若能得計　不難一網打盡　我道除了登特和瑪師泥外　還有別人麼　霞碧道　登特之羽翼頗衆　平生犯案甚夥　就我所知者　已不僅謀殺杜雷一案　故我誓必除此惡人　爲社會除害　我道惡人之巢穴　在于何處　霞碧道　在暗拖街之舊房子內　我遂點頭　也不向下再問　次日早晨天果放晴　我步出旅館之外　呼吸新鮮空氣　在外邊運動了一會兒　回到棧內　霞碧已起來了告我道　先生在此少留　我這就要走了　倘或到晌午不歸　先生可至拔萊斯酒館等我　那個酒館兒　就在暗拖街左近　說完遂即出去　我一人在棧中獸坐　竊念霞碧以一苗條女子　而具如此肝胆　實令予愧　信可謂有其姐必有其妹　可稱兒女英雄　恨我未結三生石上之緣　不但不得與彼結爲夫婦　且先我而逝　甚至身死不明　寃沈莫雪　實令人痛恨之極　正在懸想之間　忽本棧主人過訪　我起身相迎　彼此坐下閒談　主人知我爲報館記者　很爲恭敬　後問我所以至格林之故　我以探訪密事相告　談次偶及本地的風俗　主人深以警察腐敗爲病　後來我問以本地有無匪人潛藏　主人告以地面很爲不靖　我道鄙人此行　卽爲調查貴鄉之自治實備而來　且與一女友相偕　君既久居此地　此地有一著名匪徒名瑪師泥　主人知道不知道　棧房主人怔了一會兒說道　敝地並無瑪師泥其人　如果有之　鄙人諒無不知　我道此地最著名之匪徒　皆係甚麼人　棧房主人道　據我所知道的　有三個人　一爲尤腓里沙夫　一爲希力克臘　一爲多爾士登特　其餘的我就不知道了　我聽他提登特二字　不由腦筋中　爲之一受激刺　遂急問道　登特這個人在這兒哪麼　我特爲訪此人而來　棧房主人道　此人到此地不過半年　他所作的事　我們不大知道　先生如實欲打聽此人　我當爲先生介紹于警察默杜雷君　我道此事先可以不必忙　現在我已有一個朋友　出去探聽去了　等他回來　再爲定規　再不我此次來　力取秘密　甚不願爲該匪徒等探知　何妨主人亦勿爲宣佈可也　主人點頭　當時又說了會子閒話　遂即告辭而出　我在棧中等了一會子　仍未見霞碧回來　取出表來一看　已快十二點了　連忙起身　直奔暗拖街拔萊酒館而來　到了酒館　一看霞碧並沒在館內　不由暗爲驚疑　說他和我約定晌午　在此處見面兒　怎麼到了這時候兒不來　莫非有了甚麼變故了麼　當下一邊兒喝着白蘭地酒　一邊兒研究這個事　又等了一會子　仍未見他來　我心中可不由十分惶惑起來　遂向館中女傭問道　方才有一位年輕女郎到這兒來了沒有　女傭當時莫明我說話之意　遂亂說道　女人倒來了不少　有上年歲的　有年輕的　不過沒那個大家太太就是了　我道是了　你去罷　我一直等了三點鐘　也沒見霞碧回來　遂卽回到旅館　叫過本棧的伙計　問霞碧姑娘回來了沒有　伙計道　從早晨出去了的　一直到此刻還沒回來哪　我聽此言　不由很爲憂慮　輾轉無計　遂在屋中呆坐以待（未完）

廣告

農商部註冊給獎 ● 奉天警察廳發給告示嚴禁假冒 ● 奉天巡按使化驗

老福順堂藥房

本堂各地均有經理處以便病者就近購服惟限於篇幅不便登載

清胃化積丸

本丸專能消化積聚强壯脾胃凡治胃腕疼痛膨悶脹飽嘔吐惡心氣鬱食滯噎氣吞酸腸風便血宿食不消赤白痢疾五臟之積六腑之聚癥瘕痞塊多年痼疾消化力弱飲食無味大便秘結氣逆不舒胃中煩熱脾虛泄瀉反胃倒飽胃寒噦逆等症每副六角五副二元五角十副五元

專治咳嗽藥

本藥專能止嗽定喘清肺化痰凡治五勞七傷諸虛百損肺氣管喘息肺細胞膨脹肺瘵肺炎吐痰吐血喉頭炎肺結核胸脇刺痛惡寒壯熱以及感冒傷寒操勞過度諸般咳嗽無論遠年近日男女老幼服之無不奏效如神也每副定價八角每半封五副定價三元每封十副定價六元

虎骨熊油膏

本膏專能追風散寒開瘀止痛通經活絡舒筋和血凡治四肢不仁肚腹疼痛腎囊潮濕小腸疝氣赤白痢疾腸風便血婦女血癥血瘕子宮寒冷經期之先小腹作痛腰腿痠困產生之後惡露上攻瘀血作病小兒嘔吐惡心腹痛偏墜以及諸般積聚風寒雜症每大張六角每小張三角

參茸百補丸

本丸專能健胃强身興陽種子補血培元理氣固腦凡治身體瘦弱形容枯槁陽痿不舉舉而不堅精水清淡不能種子夢遺滑精陰虛盜汗夜中無眠多愁易怒腦空健忘耳鳴眼花精神頹靡心慌頭痛及男婦老幼一切血虛氣衰等症每小匣藥二兩價二元五每大匣藥五兩價五元

寧坤至寶丸

本丸專能調經和血排污生新滋陰種子順氣安胎凡治經痛經閉瘀血作病癥瘕痞塊赤白帶下子宮虛冷惡露上攻血氣兩虧諸般痨瘵氣凝血滯四肢痲木陰虛盜汗血崩小產敗血結塊臍痛便血胎動不安血下不止月經愆期月經早至以及胎前產後等症每匣四副定價二元

參茸甘露酒

本酒專能驅五臟之沉寒除六腑之痛冷補虛暖腎通經活絡凡治左癱右瘓半身不遂口眼歪邪四肢痲木中寒腹痛小腸疝氣腸風便血風寒入腦等症每大瓶價三元每小瓶價四角再參茸甘露酒藥料盛以木匣內有製法票單依法炮製與本酒氣味功效毫無差異每匣價二元

外城函購郵費本堂承認不通滙兌之處郵票亦可代價並無折扣

本藥房開設奉天大南關大什字街西路北中國電話一百七十六號

要不研磨　ケオニズラルス　特許專賣

於大正博覽　賜宮內省御買上之光榮　受領最高名譽金賞牌

特製天然墨　以中國筆無水濡染寫千卷冊之上日墨光鮮明冬日不凍夏日不融書案販賣士商均宜學堂及旅行攜帶尤爲必要從此墨盒無用硯墨可廢誠文房中之雅品耳

中華民國各學堂各官衙御用品

東京大阪　田口商會監製

天然墨水　天然墨

總經理　奉天城內小北門　上田○商會　電話中三六〇番　日（長）二一二

（油壺）本器爲最良之厚玻璃所製用法簡單因其價格低廉故注油器中用之者最廣也

各種機器並工業應用器具直接輸入　美國

鴻恩公司　大連市大山通六十一號地　電話一千十八番

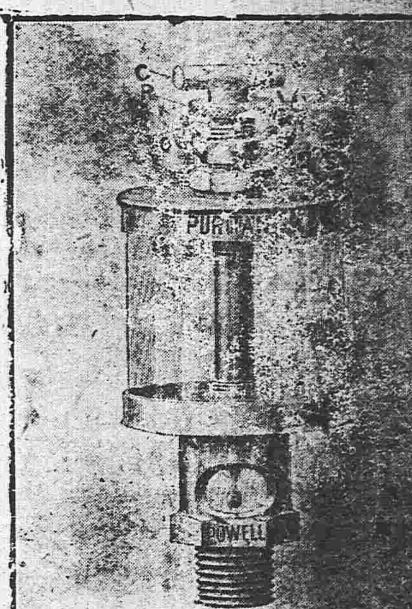

體瘦之男女

加增十磅至三十磅堅固之肌肉者

不論男女凡身體瘦弱腦筋衰殘者有言云余常服補身各物而身體未見肥胖爲何故歟因彼等消化機關腐敗已極無論所食如許谷物不能消化一經腸胃卽成廢質如欲醫治須先使腸胃能受其養身之肥質轉運於血中至全身瘦弱處方能使骨瘦如柴者成爲豐潤肥胖之軀如欲達其目的須服首穀藥片其能重造新血長肉生精此藥爲各醫士所讚揚者每飯前或飯後服一枚則面色漸轉豐潤身體自能肥胖也

東三省首代理處

▲奉天、中西大藥房、大德生藥房、慶元永、歐美藥房、同仁藥房 ▲錦州、華西藥房 ▲遼陽、天益盛號、長 ▲大連、華西藥房、德記藥房、天和藥房、華泰藥房、濟仁藥房 ▲新民府、天益長 ▲安東、東益增 ▲鐵嶺、西增盛 ▲營口、裕和盛 ▲公主嶺、三合公 ▲長春、興亞藥房、均泰號 ▲吉林、五洲大藥房 ▲哈爾濱、天益厚、德一堂 ▲開原、大德生 ▲鄭家屯、寶善藥房 ▲四平街、中西大藥房、益增隆 ▲錦州、仁濟大藥房、森茂大藥房 ▲齊齊哈爾、及各處大藥房洋貨店均有出售

每一瓶國幣十枚英洋一元五角每六瓶八元遠近郵費一概在內

上海博物院路十七號　中國總批發處　新順發洋行

英國倫敦　美國紐約　首穀藥局謹啓

完堅齒牙　爽快精神

是乃双美人牙粉之特色也不啻防齲齒之發生清凉口中也故余勸衆位均購用之殊使小兒每朝用此牙粉免牙疼之患增進腦力保全健康眞是無二之牙粉也

怪不得

目下在中華紳董諸位非常的勸迎起來了

双美人牙粉

者配合二十餘種之貴重原料製成有煉製有粉製二種其品質優良在牙刷之毛端少許而用之則能使齒牙如水晶

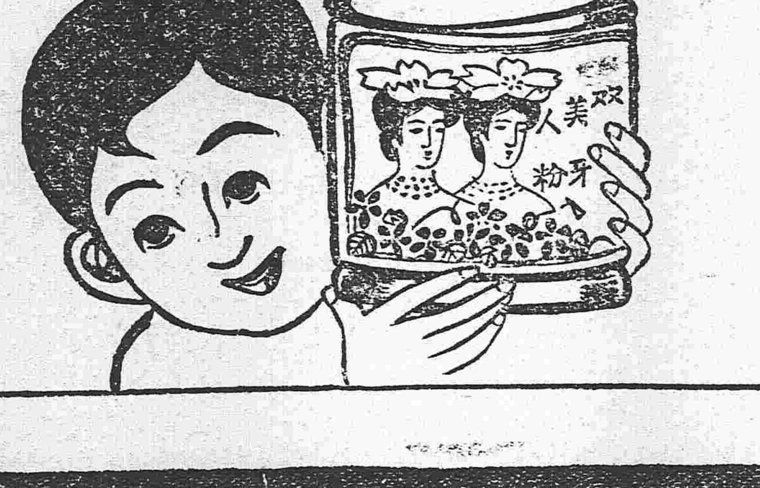

双美人洗臉粉　双美人香粉　總經理　奉天營口　寺庄洋行

南滿鐵路公司奉天市內營業所　奉天大西關　日電話六八番

本號明遷在奉天大南門裏路西路北兌換洋圓銀兩各埠銀行鈔票滙

▲歐洲戰事講壇出版預告▼

小兒良藥

樋屋奇應丸

專治

きつけ かん
失神 頗 閙
ひ し ね つ
響 虫 發 熱

到處藥店皆 行代售

樋屋合資會社

大阪天滿橋

寰球無二

眼科聖藥

● 樂其生保其壽

仁丹是救世之活寶

如常服用靈藥仁丹

四望皎然爽快無限

暢於四支發於事業

轉弱爲強移禍招福

仁丹眞是可稱

人生富貴長命之門！

效驗

一服仁丹忽覺心神爽快即開胃消食解毒通竅且能防四時邪熱惡疫諸症於未萌並補先天之不足等之靈效多大難磬墳逃故不論居家行旅常備以應急需爲要

▲此優美裝鏡藥盒

如購仁丹五十錢

包無償添呈一個

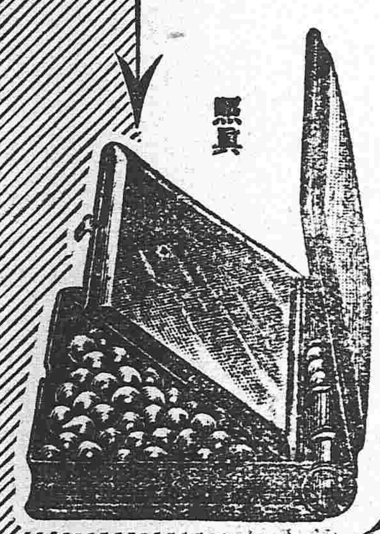

照眞

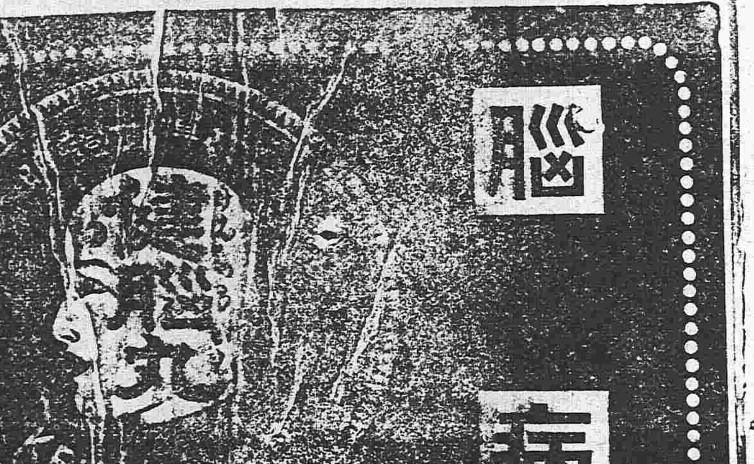

腦病

良藥

健腦爲成功之本

健腦丸爲健腦之素

理想的腦病之最良藥

宜速服之!!!

主效

腦充血　腦貧血　暈

腦膜炎　卒倒　健忘

上頭火　鬱憂　便塞

神經痛　頭痛　癲癇

特長

健腦丸常常用之勿行間斷可以淸頭火愉快便通以及腦充血中風卒倒等種郁急症皆能預防之或治癒之並於增進記臆力有莫大之特效

藥價

三日分　二十錢

一星期分　四十五錢

二星期分　八十五錢

三星期分　一圓廿五錢

五星期分　二圓

全國各藥房皆有代售

本舖　丹平商會藥房　大阪

美容藥料

花顏水

皮膚能令人外貌最易遷變

雖然生成美麗婦容若任皮膚自成粗陋非獨不得維持原有之美且不能發揮天性之美　皮膚之關係於美醜有如此也　常聞世間自歎其容貌醜陋者實屬不稀　此又人生最大之遺憾　茲有日本皮膚科專門大醫小島先生多年研究自出心裁發明一種良藥精製而成　美容藥水　名曰花顏水　僅以數滴滴入洗臉水中　或融溶該盆內之水　即逢藥水而變色如乳　其馨二十倍之淸水　馥郁觸鼻　雖鮮花如玫瑰與蘭花亦退一步且合衞生　善治皮膚所發小瘡　如面皰　雀斑　粉刺　酒刺　汗疹　頑癬　煙氣　紅點　油光　瘰癧　等諸症討厭之物凡老幼男女皆可使用此花顏水　均得轉醜成美

花顏水之特色　最能完全皮膚乃成色艷使姿容倍極光

藥價大瓶洋一元每打洋十元　小瓶大洋五角每打洋五元　試用瓶大洋三角五分每打洋三元五角

足稱最上妙品請　試一瓶以證本藥房之言之不謬

各埠大藥房與洋貨舖均有代售　本舖　大阪淸水谷　順和堂大藥房

代售所　奉天四平街大德生大藥房　長春北門裡德盛和　吉林東街五州大藥房　哈爾濱土街豪華堂藥房　安東縣市場通井上誠昌堂　長春北門裡興亞大藥房　新民府昌平堂藥房　營口二道街中西大藥房　營口元神廟盛益遠恩場十字天益成　開原三茂洋行　鐵嶺鼓樓東同合號

各埠大藥房

洋廣貨舖

均有寄售

最難保者爲婦人之健康

身體輒易變動　經水將見之時

未見者亦有變　經水已見之時

身體輒易變動　結婚之後　經水已見者爲然

然服用婦科靈藥中將湯之人　生產後更爲然

雖爲婦人亦不知婦人病

就知者亦即可全癒

故女一生最大之事

服用婦科靈藥中將湯

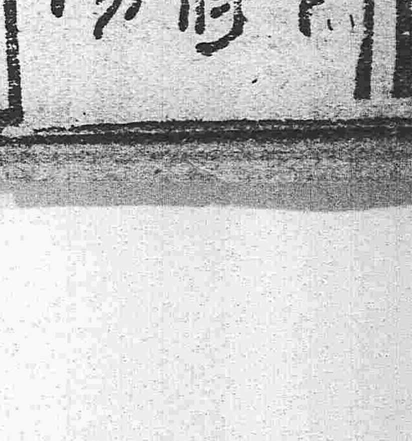

四天　四角五分

一禮拜　七角五分

兩禮拜　一元四角

四禮拜　二元五角

主治功効

○中將湯善治子宮各病

○中將湯治月經各症

○月經不順服中將湯立愈

○經來腹痛服中將湯最妙

○十七八歲未來月經者服中將湯不可

○經期不正服中將湯

○月經不能使血脈歸正

○白帶赤帶非中將湯不治

○產前產後服中將湯可免小產

○孕婦服中將湯能養血保胎

○中將湯常服易孕得子

○中中將湯有滋本養精之功

○中將湯能治愛醉症

本舖日本東京・大阪

津村順天堂大老藥房

發售各站車票　轉運鐵路貨物　保管倉庫貨物

中國電話一九號　日本電話十八番

印刷所　華商印書館

發行所　泰東日報社

東三省新聞

▲奉天▼

●催促黑省速選敢死隊

鎮安上將軍段香岩氏日前由廿七八兩師內選拔敢死隊二百餘名西上吉林亦選拔二百四十名次第晉京茲聞黑龍江尚未選拔齊備段上將軍日昨特行催促速即來奉以便赴京云 （祿）

●挽留張師長

刻據各方面消息張雨亭師長有轉任綏遠都統之說此間工商各會以該師長在奉有年維持治安地方賴以安謐此次實不忍聽其轉任刻已電請政府仍將該師長留奉坐鎮以維東北大局云 （進）

●上將軍條陳整飭吏治得獎

兼署奉天巡按使段芝貴日前曾片奏整飭吏治大概辦法現已奉有批令據陳各節具見勤求吏治辦事認眞交內務部查照云云

●興京饑民蠕動之風說

頃有自興京來者據稱該縣四鄉旗籍居大多數從旗餉無形取消俸餉停發後一般旗民無可謀食租賃田地務農以資養贍詎料去秋災祲頻來哀鴻到處雖經鄒子方知事設法賑撫終屬杯水車薪因之石人溝一帶饑民近日聚有數百人分食大家該知事派署內科員隋紹周携款賑貸現已風潮粗息然恐未能源々接濟不免有最後不良之結果云云噫南望黔滇干戈未息東瞻災祲庚癸頻呼人禍天災相繼不已惟有付之膝室女一嘯而已 （有）

●段軍使預防蒙疆通電

頃聞軍署接准中央密電內稱據各處探報南省黨魁現在分派黨徒前往蒙地煽惑以藉口恢復滿蒙爲詞以資聯絡而分兵力著悉到依赶即設法防堵毋令成爲事實等因段軍使除分電吉黑孟王朱三軍按外並飭洮遼吳鎮使及洮昌王道尹就近派員查防隨時覆聞云 （有）

●保衛團將大加擴充

段兼巡按使對於保衛團最爲注重除頒定整頓辦法三十二條外現又與政務廳長及各道尹商議將保衛團大加擴充額定二十萬其餉糈仍由地捐撥用刻已將所訂簡章咨請內務陸軍兩部查核俟奉復照准即可着手施行云 （平）

●飛行第三日下午記

十五日下午天氣仍然不良航空隊依然實行訪問鐵嶺之飛行摩式第二十六號機由伊庭中尉駕駛於下午一時三十三分時起程第十六號機由川上中尉操縱於一時五十五分時起程均冒飛雪前進二十六號機於二時三十六分安抵鐵嶺十六號機於二時四十九分駛抵均受大衆之歡迎嵩呼萬歲下陸暫時休憩並向群衆說明飛機之構造此時天氣晴朗二十六號機於三時四十四分由鐵起行於四時四十分回抵奉天十六號機於三時三十五分由鐵起程於四時四十五分回抵奉天是日溫度在七百米突之高度零下十四度

●飛行第四日記

十六日天氣晴快摩式二十六號機由伊庭中尉操縱廣中少佐同坐於午前九時十二分由奉起程駛赴鐵嶺方面試驗偵察該機至得勝臺站附近發見假設敵兵即行回航於十時三十七分回抵奉天第十六號機則由川上中尉操縱岡大尉同坐於早九時十六分時起程北駛比至得勝臺亦發見假設敵隊唯擬將報告筒交付駐鐵日軍更進赴鐵嶺達其目的即行折回抵奉之時爲十一時三十一分是日二十六號機在六百米突之高度前進十六號機則在一千三百米突之高度進航溫度在六百米突之高度零下十一度

●組織南滿混合裁判誌聞

中日新約會規定日人有雜居南滿之權自此約實行日本人前來南滿雜居者絡繹不絕此項雜居日人照約應從我國警察法但凡遇土地訟事須經中日兩方面派人會審段兼按爲此會飭高等審廳熊梁兩廳長酌量設立等情業誌本報茲聞段兼按據高等沈梁兩長詳稱奉省處茲特別地位所有鐵嶺撫順興城（即葫蘆島附近）洮南復縣（因距瓦房店近故）本溪六屬中日雜居人民頗夥且無地方審檢各廳機關急應組織共審廳以便審理關係國際之司法上案件等情當以經費籌措維艱未克成立嗣議決以本省廳縣訴訟上罰金狀紙和解起訴等費截留權費開辦不敷之數再由本年度預算追加請中央行令該廳於今正十五日一律組織一說謂段按使曾咨請法部將洮南開原錦縣本溪撫順鐵嶺各縣一律設立地方審檢廳規定每廳人數業已照准惟開辦用款及常年經費均無的款殊難着手高等廳沈廳長特於日前親自晉京向司法財政兩部磋商以便早日成立至吉林關於此項共同審判機關則早經王按使飭由欒張兩高等廳長籌畫欒張兩廳長以吉省情形畧與奉省不同擬暫就繁要各縣原設審檢廳中添設專庭以資審理王按使頗以此種辦法爲然業經飭知各廳預備一切矣 （切）

●軍營戒嚴

駐紮省城各軍營現奉上峯傳諭嗣後無論親戚朋友抑或家鄉中人如有來城探望者只須在營門招待兩相見不得隨便領進棚房以防不測如或故犯定照抵違令從重懲辦云 （平）

●京奉車失火

京奉流車日前早車赴關行至錦縣連山站不料車機失修以致火燄噴出當將貨車燒毀一輛並有某客私帶煙土若干短槍一桿一併焚燒幸乘客無恙惟火起時該車即將進度加快向站奔馳因之空氣助火燃燒益加劇烈至站乃將該車截下用水灌滅聞客人之損失爲數頗巨 （吉）

●照會各領事禁糧出境

段兼按使因本溪縣屬年穀歉收民食告乏現已飭令馬交涉員按照條約照會駐奉各國領事署自三月十五日起迄今年秋收將該屬糧石一律禁運出境

●畢桂芳之行跡

前黑龍江都督畢桂芳氏日前奉命接待聘日俄大使密親王由長春送至滿洲里迨該親王出境即行旋回於十五日到奉面謁段將軍磋商要公日內將回京云

●自働車駛至范家屯

日本陸軍自動汽車隊自日前到奉後連日向北駛行試驗該車所裝汽鑵能否耐寒已於十四日午後二時駛至范家屯有一自動汽車駛至該屯南某河上因河冰碎裂墮入水中而車體仍無損傷

●十七會開會

十七會之設迄已年餘中日官紳民咸賴此以爲聯絡感情之機關今日又屆會期已由本期幹事通知各會員地址假定城內松鶴軒屆時定有一番盛況焉 （進）

●段兼按條陳煙禁

段香岩兼按以奉天煙政早報禁絕乃查閱高等廳關於司法彙報罰辦吸食鴉片各犯匪惟無月無之且層出迭見若長此以往煙禁胡有禁絕之一日是以從嚴規定擬議辦法十二條上之政府意在從輕若寓有者有恃無恐依然故犯故條陳中異常嚴厲云 （平）

●領到黨人像片

滇亂發生黨徒潛伏奉天當道已一再飭令軍警加意防範昨聞將軍署接統率辦事處頒到黨徒六十餘名之像片以及姓氏表以備考查段將軍當通飭各軍警嚴緝務獲云 （祿）

●所得稅緩行原因

各省官吏所得稅經中央通電於本年一月起實行舉辦茲則寂々未聞據公署要人云目今南省大亂政府對於文武官員普恩餉厚俸給正多方羈縻之不暇焉能急行此稅聞已准財政部密電緩辦矣由是觀之滇亂之影響洵何謂有幸有不幸矣 （有）

●催結人民私押外債案件

段香岩兼按近據高等廳月報各屬人民以土地私押外人屆期未能償還地又無着以致訟累終年對內對外兩非所宜是以嚴令該廳轉催速行判結此外尚有未經起訴類於斯案者查明一体報告分飭各道尹飭屬懍遵云 （有）

●咨請交涉紅糧外運

段兼巡按使現聞某國在長春二道溝一帶備有大多數麻布袋購買紅糧以便運往戰地喂養軍馬以致奉省奸商將糧食私運北上此事不惟于本地糧食攸關亦與中立相違反故日昨通行各屬嚴爲查禁一面咨請吉按從速交涉云 （平）

●將頒登記獎懲規則

高等廳沈梁兩廳長以登記爲目前要政辦理不容稍緩迭經通飭各屬切實進行辦理在案惟創辦新政首乎賞罰兼施辦理得力者若不予以獎勵不足以策進行辦理疏忽者若不嚴行懲戒不足以儆疲玩特擬定獎勵懲罰規則十條（一）滿十成以上者詳請中央頒予獎章（二）八成以上者准升級加俸（三）六成以上者記大功記功（四）不足四成者記大過記過（五）不足二成分別撤懲聞已詳請巡按使鑒核俟奉批後照准即可通行各屬遵照云 （平）

●私運現洋被逮

警察廳秋林鶴長以省垣現洋缺乏之恐有奸商外運出示嚴禁而無知商家始終如故小西關阜通銀行私自僱用大車一輛載有現洋三萬餘元欲往天津匯兌行至實勝寺地方被警察第六三分隊巡官文煥章偵知協同修巡長警士王永閣立即會同帶交縣署轉送警察處罰辦云 （祿）

●派委監緝

官地清丈局監督竹字起委員德子揚因事離差遺缺經金峙生局長查有分奉知事成慶珠君學識深宏堪勝其職于日昨加札委任云 （吉）

●添派評判員

官地清丈局局長金峙生氏以該局原有評判員不敷于用日昨經金君查有分奉知事劉蔭棠堪以派充詳請段按使委派云 （吉）

●鐵嶺請免畝捐不准

按署據鐵嶺知事陳漱六詳稱該縣去秋四鄉受有水災甚重迄今餬口維艱鵠面鳩形殊堪憫惻迭據該災黎等聯禀請免畝捐一俟本秋大實告成再行照納以示体恤等情當以所請係屬實情惟畝捐關係重要可否照允之處未擅敢便請示遵行到署段香岩按使以該縣災情派員查覆較諸他邑爲輕未便照允批駁仍舊收納毋令藉詞請免云 （壹）

●清鄉員期滿調省

興京縣清鄉委員恒月樵自去歲任差以來披星戴月忍怨耐勞辦理清鄉頗有成績故鄉民咸稱道之近因期滿于日昨調省聽候差委云 （祿）

▲營口▼

●檢察長擬設感化院

本埠地方檢察廳檢察長邵潤身君以幼童犯罪多因教育不良或教育未能普及所致若不設法感化殊失愼重蒙養之道該檢察長現擬籌設一幼童感化院俾期知識完全免致入於邪僻昨已規定章程詳請上峯核閱一俟允准即由本埠興辦云

●左哨官駐防要地

駐營練軍營營長許益三氏以縣屬正北鎮地方迭次有鬍匪出沒擾害閭閻若不派兵駐防不足以維治安昨十四特派該營左哨哨官左常山帶領全哨兵弁出發大高勘常川駐紮以資鎮懾云

▲安東▼

●辦學得獎

上年五月間按署派員調查各縣辦學人員之成績當經查得教育所長姜興來中學校長李慶襄太平鎮柏樹校董姜連才其他職教人員七人成績卓著除姜所長[illegible]獎二等[illegible]章業經發到外其餘各員已奉飭分別給予一二等獎章今聞縣署已奉發各員獎牌諒日內必當轉給各員受領佩帶云

▲鐵嶺▼

●強娶涉訟

本邑東關馮姓之女早年許字馬姓現在馬姓並未通知馮姓亦無聘禮自定婚娶之期馮姓以親家無禮不顧葭莩之誼竟起雀鼠之爭已向警察一區請求送縣起訴矣

▲開原▼

●公債付息

縣公署奉到巡按使飭開署請茲奉上令查內國公債息二十三萬三千零二十三元四角零應將二次債息飭速付領以重民間債權而堅國家信用等因章知事奉飭後示諭週知仰民庶速爲遵領云

●日警察重視禁令

開原驛華日商買每多私販烟土從中漁利更有華民無賴開設烟館賣膏供客以致根株難除駐開日警察署偵查確實派員密查無論日僑華商如有私販違禁物品一經查覺從嚴懲辦凡華民向日商購買煙土除華民置之不究即將售賣之日人嚴予處分現在將高橋洋行之日人因賣煙土解送鐵嶺領事館以憑究辦云

▲孫家臺▼

●取引所信託會社之施行辦法

開原取引所信託會社擔保及精算執務章程內開身元保證金賣買證據金手數料（本會社用錢）其他事項之辦法照另紙所開辦法施行

一　勤限身元保證金賣買證據金以及手數料按一定率將小洋錢代用繳納亦可也

前開一定率暫定將鈔票壹百元合爲小洋錢壹百貳拾七元

但小洋錢行市將到該一定率以下時其不足額隨時追繳以資彌補該數

二　代用身元保證金勤限左開銀行所發之預金證書（存款證單）

（參照執務章程第二條）

暫將國債證券以及其外有價證券可代繳

橫濱正金銀行

正隆銀行

朝鮮銀行

中國銀行

交通銀行

三　暫定時現款繳納之身元保證金得照橫濱正金銀行開原派出所所定之定期預金利息付息

四　本證據金之額數

（一）每壹車（或壹千片）鈔票八拾元

（二）陰曆五月交載五取引每一車（壹千片）小洋錢貳百元

（參照執務章程第十條）

五　繳納買賣證據金之日時

（一）本證據金　對每一計算區界之買賣數量限其買賣之翌日正午止繳納

（二）追證據金　同前

（三）增證據金特別證據金隨定之

（參照執務章程第十四條）

（未完）

▲西豐▼

●統領過豐

防軍統領劉君存智由朝陽鎮路過西豐在金麗泉停息二日昨舊歷七日直往省城共領馬弁十餘人聞該統領赴奉之原因外人無從探悉諒因有重要事情進省會商云

●知事晉省

陽歷十日本縣知事奉省憲來電傳見該知事立即赴奉諒三五日即行返豐姑誌之以俟其後

▲長春▼

●飭知保護俄人游歷

日昨縣署接到吉林交涉署飭知令有俄人庫斯聶爾香赴吉江兩省游歷持有護照到縣時應照約妥爲保護並將出入境日期查報云

●市場遷移之風說

長春商埠設有市場內容小本營業以及雜貨攤床實形擁擠昨聞開埠局以其外觀不雅將該市場遷移於該埠西邊馬號門外以便將舊市場房屋建築整齊再行遷回云

●棧商組合開會

本埠頭道溝棧商組合會開會選正會長王瑞齋副會長祁憲庭提議該會既有組織自後各家尤宜熱心遵守規章並議於在驛開館取締皮建設會所以東會務

●各埠銀行及糧食行市　二月十六日

▲奉天

紅小豆　一元○四

高粱米　一元六○

洋麵　三元六

燒酒　二元八○

站人洋　二十八元

北龍洋　二十七元五

香港貨　兩錢　一○八圓五○

●奉天錢業公所

鈔換洋　一二五元○

大豆　三元四八

芝麻

紅小豆　三元一○

現銀加色

鈔票換爐銀

豆油

小米

集市　○元六二　四元五七

▲黑龍江▼

●慶城縣請添防兵

代理慶城縣劉知事善錡請增添軍隊以維治安查縣屬面積甚廣匪巢甚多若僅擇一二險要處所防守一時並不通籌全局密爲佈置節節駐兵斷不能使佃民安心墾闢近年來迭遭災歉民生凋敝舉辦山林警察既苦經費無出請添軍隊入山駐防又格於定章應如何通盤籌畫方昭妥善足以濟一時之急民瘼所關難安緘默具情詳請核示按署批該縣東北一帶地面空虛民情疑慮皆由兵單所致尙屬實情至能否添派軍隊候商軍署核辦云

●慰留局長

江省餘慶溝金鑛局李局長培林因病懇請長假奉按署批該局長苦心經營成績優良正資倚畀應即在局調養局務暫由商董協同辦理懇請長假之處應毋庸議

●畢前督來江

前黑龍江都督畢桂芳君日前護送俄欽使出境日昨由滿洲里回歸至省經朱爵使挽留按入按署小作勾留約不日即將回京覆命云

▲寧 安▼

●考查學務

安達縣因學款支絀年假期內未能專設師範傳習所附入青岡縣爲安青合辦茲屆諸生卒業之期勸學員長鍾靜仙君於日昨特赴青岡考查一切云

▲來函

大主筆台鑒 敝同鄉鄧顯庭在金庫胡開設廣貨店兼售牛乳蛋黃餅乾頗資暢銷上星期五夕時約三鐘不戒于火延燒鄰王憲卿兩家房屋悉爲灰燼翌日□□傳集被災之家詳告起火由來僉云不知其爲失愼毫無疑義貴報本星期二日揭載火警誌聞一則有謂調查火係該廣貨店自放想係傳聞之訛敝等忝列同鄉用特聯名具懇循例更正以全名譽爲禱此請

撰安

廣生行有限公司
同芳照像公司
容方照像公司
粵東旅奉同鄉 怡園中西飯莊全啓

廣怡居飯莊
吳恩榮
吳廷英
唐璧

▲來函

逕啓者一月二十二日貴報新聞欄內載洮昌道署李東昇等虧欠公款一節查本署向無其人亦無其事想係訪聞錯誤希即更正爲荷專此佈頌

公安

洮昌道署庶務處啓

雜 報

▲奉 天▼

●顯違禁令

小南關德源酒店胡同西頭尚樓隔壁某茶館後院張某持有某護兵之勢力販賣煙膏開燈供客毫無忌憚近日又由大連運來烟土數包在家零星售賣有警察之責者盍往查諸 (平)

●請緝盜匪

城北三台子村住戶陳姓日前因租出地畝得洋二百五十餘元以備他用詎料十二日晚間突有胡匪數名各持匣槍入院該將租價悉數搶去飛奔而逃迨經該村預警知覺匪已遠颺無踪現經陳某報知該管警察局于日昨轉報鎮鄉警察事務所請爲緝拿云 (平)

●驅逐淫婦

大東門外小河沿迤北住有劉□子者其妻婁氏頗有姿色因其夫外出不歸無資度日竟與情人張某未及兩月耗洋百元繼又接識孟某常相往來現被張某查知醋海波翻每日爭吵不息被該管警察知覺恐釀事端于日昨驅逐出境云

●負債潛逃

小南關大街德興公雜貨舖因金融緊迫生意蕭條累甚鉅去歲積欠外債數千元各債戶逼迫甚緊故該舖執事張某于日前將該舖關閉乘間潛逃經各債戶聞信于昨早開具欠單呈報該管警察查緝云 (祿)

●因毆墮胎

小西關什字街北康泥做房康勃□因有某項急需託人借致養工廠燕務員品子英小洋四百餘元以房租作抵月出利息若干近來高某忽然反悔將抵押品退回追討甚急康勃無法抵償極力央懇其妻于氏稍與理論高某勃然大怒當將于氏毆打以致墮胎刷經該管崗警一併帶交警察轉送警察備文送地方廳判斷云 (祿)

●怪胎誌聞

小南關紙房胡同住戶楊秀升之妻某氏嫁娶數年未曾生産忽于前日晚間覺腹內疼痛頃間產生一物面似猿而身似猫遍身柔毛光澤可愛哭時如警士之鳴笛云鄰人咸以爲怪物每日往觀者戶爲之滿 (平)

●失馬請緝

城西蜡子堡住戶張順前晚正在酣睡之際被梁上君子將其所畜之白馬三匹一併竊去及醒知覺賊已遠颺現由張順于十五號報告警區代爲緝獲云 (吉)

●女生受辱

前晚七鐘時有某女學校學生三人赴東關串門歸時已晚不料行至錢業公所地方有某家惡少二人任意調笑致觸該女生之怒出言面斥該惡少竟與之大相衝突一時觀者如堵幸經該管崗警前往解勸始各分散而去 (吉)

●嚴懲淫婦

大西關高臺子廟東胡同賴姓院內住有沈某者向業木匠其妻趙氏性最淫蕩每逢其夫外出即與蕩子佟某在家宣淫現被其夫查覺除毒打外竟用布捆將四肢綁緊懸樑拷問以期改過自新云 (吉)

●可憐舊籍

大西關轆轤把胡同住戶王某其父王甲一係前清廩膳生頗有才學收藏古書甚夥凡所謂昭明文選二十壹史三蘇文集韓昌黎全集以及名人字帖汗牛充棟王子習浮蕩對于此等書籍毫不什襲珍藏任令蠹魚鼠子嚙食不堪昨聞因柴薪不足置之竈炕此誠可謂論語燒薪矣 (有)

●離異有故

城西馬三家子劉姓婦年二十色僅中姿其母家城內徐姓近因舊歷新正攜同外子前來拜年住城多日夫家遣車迎迓鮮稱再住幾日由城買乘轎與而返由是徐女私詣乾娘處與情人沈男續舊寬家路窄竟爲劉夫撞遇現正大起衝突非仳離不可未知能卒安全鑑婚否 (壹)

▲大 連▼

●華商被搶再誌

本埠南山若狹町華商某雜貨舖于二月十號夜間被匪强搶一節已誌昨報聞此案凶犯係北來之偵探所爲其中原因甚多故此二三日間民政署已將嫌疑者拿獲數起將來不難得其正犯聞被搶之前一日有此案之兇犯一人至該舖詢問此處黨人有多少名并分駐于何處所該舖主人聞之甚爲不悅當以不知對彼乃快快而去次晚即遭此事强盜二人中確有此一人以此情形揆之似不出乎偵探之所爲但該偵探出此最下手段其中頗有研究之問題據理想推揆及者厥有三種原因(一)凡派來之偵探多半匪徒毫無知識故彼以此爲最優之差使蓋其薪餉照舊支領外復領川資旅費甚巨一至本埠花天酒地異常揮霍不日即多虧累雖政府不惜民財亦難供其饑厭之要求該偵探告貸無門遂行其栽贓敲詐之手段不然則連絡匪徒出外强搶(如三人之逃者以一人外出籌款二人在連代作報告)幸則携財回連大施揮霍揮死則彼二人必代爲報告某人因隨匪偵探被官兵□擊斃命方能按照陣亡例請恤如被官兵拿獲時則亦佯言因隨匪偵探來此不但彼不能獲咎且可藉茲邀功回連時待更可告無憂矣(二)近日此種手段行之均不靈驗彼類不得不別求法門以資取財之道是以實行本市之强搶以接濟其財源(三)本埠黨人早被官署引渡或驅逐殆盡我國政府以權力所達不到未能據爲信實未必無暗中囑使情弊使此案發生藉爲交涉口實以求進步是亦意中事耳要之不能達引渡之目的亦或迴以二所云不過一種理想的未必竟在事實惟望當道三復斯意焉

▲安 東▼

●研究有得

本埠前街樹德東藥局醫士王秉乾研究物理頗有心得連年發明製造各種藥水皆著奇效近又研究電學亦得其法特與公益福補夥製造電池發行今聞該號所製之乾電池配裝電燈電鈴甚相適用祇待辦理就緒即當稟請立案云

▲京小班中破獲要案 (北京)

前晚(陰歷十二月二十四)七點餘鐘北京石頭胡同四海小班門首有軍人二名把門街上觀者甚夥幾欲遮斷交通須臾有一軍士出謂守門者曰汝手鎗何在南旁門首軍士即從腰中探出手鎗向觀者作欲擊狀喝令觀者速去勿得在此逗遛俄又有從北來一軍人着黑制服詢以何事守門者笑答曰小事語未竟復有從南來巡警五六名持槍從人該班延二十餘分鐘之久旋見軍士十餘名持鎗縛二人出前護後擁向王廣福斜街而去其被縛之人一年約二十七八歲面色晷黃一年不過二十二三歲面晷長而色白雖被繫縛猶各現英傲態度觀者多猜疑不定移時從北又來巡警七八名持鎗入內該班門前仍有一軍人把守不許遊人闖入以後未見有何動靜但就其舉動之愼重觀察之則此次所縛獲者之關係必爲政府所注意之重要案件也

▲關中道屬盜匪之兇橫 (陝西)

陝西關中道屬各縣向有一種刀匪然率皆自相械鬥間或訛詐一二良善而已近數年來其黨日衆其勢日兇什百成群藐視官兵始而訛詐繼而搶劫案如山積民不敢告官亦不究已往者無論矣昨有自陝西來者稱陰歷客臘近省各地連出數大刦案蠟月初六日晚臨潼縣屬之斜口鎮(距省四十里距省僅十里)突來無名匪徒百數十人軍衣快砲喊聲震天全鎮舖商百數十家爭相逃避致搶掠一空其逃走不及者多中流彈而死臘月廿四日向晚該縣屬之驪山鎮被蒲城刀匪原水成子率領黨羽百餘人快炮洋鎗突然進城手持火把聲聲喊殺商民不及提防爭相逃竄有跳井溺斃者有越牆折傷腿臂者掠至半夜擄載大車六七輛而去調查損失現銀約近兩萬而貨物不計也至次日該匪命人與該鎮紳士等各送點心一匣且言昨夜之事伊不知情倘有告者縣告伊者定將該鎮焚燬且必制爾等紳士之命云云其兇悍狡獪何如耶該匪曾於某日清晨仇殺富平縣屬之鄉團保正惠某祖孫三人又于某日刦掠渭南縣屬殷富李文錦財物若干該匪出沒於蒲富臨渭四縣之交近正擇肥而噬該地被害人民不敢訴兵亦不敢報官無論貧富嘆不聊生云又朝邑縣屬兩女鎮向稱富庶蠟月某日突來陸軍多人聲言搜匪乃未獲一匪而商民所受損失不下萬金嗚此世界民何以堪

▲鎭江女拘留所之狐邪 (江蘇)

鎭江警察局內向有女拘留一所昨有拐帶案內之王媽拘留其內睡至三更時分驚見有白髮老翁先擲給銅元四枚後擲擊錢數十其時該所並無別人祗有看守婦住在柵欄外房內王媽遂大聲疾呼看守婦亦被喚醒披衣入所猶見老翁與王媽對立及看守婦再喊他人前來業已不見由是爲該局袁警佐聞知不信其事深斥看守婦附和妄言一面令人在該所天花板搜尋狐之巢穴以便搗毀而釋群疑云

▲雛妓被擊斃命案之續聞 (天津)

天津惡鴇薛寶林毆斃養妓金子(即蝶寶)一案自發生以來頗爲社會所注意街談巷議議論紛紛昨經醫院剖解始得證明實係受暴擊斃命之真相已誌昨報近聞晟蘇兩廳長對於該案非常認真除擬派員檢查證據外昨日并飭差將金子以先之女僕馮媽及現在之劉媽并夥計韓二及養妓祥云佩云采云桂云小平等一併拘案畧加研訊即令管押候質該廳長對於此案如此認眞惡鴇薛氏定難逃法網矣

●春聯感慨

社會習慣每當舊曆元旦家家粘貼春聯往時聯語非頌皇恩帝德即歌歲有年豐並一切吉祥文字自入民國以來一般識之士欲除陋習咸因警察傳禁或由鼓說開導故四年之中貼聯者絕少今值洪憲元年社會觸動皆思家家復貼如初□開租界有一聯云共和成古代洪憲度新春論者謂聯中有感慨語意云

▲鳳 城▼

●梨園發達

本埠雖有梨園素日寥落非常近因舊歷新年各界放假休息是以觀劇之人較前不啻加倍該園以角色不齊又由安東縣邀來坤伶二名不日登臺奏技定必更有可觀焉

▲開 原▼

●小學校招生補額

本邑小學校去冬招生一級計五十名時招得四十名尙缺五名迄未招齊茲訂期開學擬招五名以符額數有志向者速到校報名投考也可

▲孫家臺▼

●添加快信

本驛南街中國郵務二等支局局長王燮亭充任郵務局長已越念載其于郵政頗有經驗前奉省垣管理局函開令該增添快信以利交通藉資擴充信件較[illegible]長接函稱已□行矣

●匪胆愈大

昨十號晚九點半鐘本驛西街太東樓事張興樓君由該櫃赴東大有棧與該客人繳納款項行至巳聞□商四合興後突遇步匪二名各持八音手鎗攔路張君所帶之奉票四十多元全行擄去張君懇求幸未刦去身上所穿之皮袍即潛匿無踪矣

▲西 豐▼

●學校不日開學

各學校定舊歷正月十六日開學所有□生擬屆期赴校以授教育故新任教育會長安霞名校教習以期位置適宜不負□任云

▲長 春▼

●匪徒就獲

前日晚間世合棧院內突有胡匪兩名將該院住戶蔣姓用刀刺傷併搶去銀洋八十元官帖若干聞該匪于次早被馬一營獲任云

▲農 安▼

●懲罰賭犯

歷年慣例每逢新年必有設賭網利者本邑區官閻甲勛及巡官李价臣對于烟賭最勤于緝捕然仍有不肯者陽奉陰違乘原違禁茲聞魁樂戲園執事及坤名角色等會賭該區官早已洞悉因念未逾初六日官民共樂因之原情未捕今六日已過該園賭勢較前尤甚該區官即派長警多名往捉捉住推牌九賭犯李子然金玉崑近恒一等一併帶區經區官責其故違欲送縣重懲幸該園坤角李鳳卿央某界要人向該區官懇求寬宥該區官因情難固却每名科罰大洋三元以儆効尤云

●咎由自取

本邑河東狐狸菴屯住戶李某現年四十餘歲並無子嗣惟生女七名其長次二女均已字人家道母女五人坐待衣食均賴其一人之所入年來入不敷出行將凍餒幸其妻姿色未退因將其三女之伯兄謝長勝引至家中聲言招夫養夫不意該婦自與謝某成婚頓生棄舊迎新之念復經謝某唆令百般凌辱其夫不容入室李某無可辯釋只得趨附大婿家苟延殘喘現聆其婿楊玉春不忍此舉意欲代爲洩憤不知果能否

▲黑龍江▼

●調換局員

江省觀都金礦局日[illegible]假遣差以一王君元[illegible]詳報該局庶務員司事趙晉卿提升代理局員富純委回另委差遣以薩

江 和 度 充 勤 [illegible]

▲名副其實 營口

月仙班之月仙校書山左人二九年華體態輕盈面如粉桃身同弱柳[illegible]以吹氣爲蘭出言成[illegible]性非口劍腹蜜者所[illegible]學工詞能賦把筆學[illegible]絲竹小技歌曲末務爲[illegible]錦待[illegible]可比擬[illegible]書給日[illegible]校書所優擅[illegible]亦不屑道之走馬王孫當不無伯樂其人審幸勿使千里馬櫪下含悲也可

批 示

●瀋陽縣公署批示

原具稟人李順等 兩令將會中花費張從署以憑核奪應否開支有無浮冒再行核辦開費簿一本暫存

原具稟人徐永德 候仰西路區官緝

原具稟人德興等 候委員查丈有無違礙轇葛稟復再奪此批

●奉天交涉署批示

原具稟人彭椒廷 據稟已悉仰候函達日本領事廳傳到再行飭知此批

專 件

修正師範學校規程 (續)

第九條 講經要旨在講明吾國古先聖哲相傳人倫道德之要尤宜注意於家庭社會國家關係以期本綱常之道適應時世之需 講經宜先就論語孟子全文中之合於兒童心理及其學年程度簡明詮釋次即節取禮記中之曲禮少儀內則大學儒行檀弓等篇春秋左氏傳中之大事紀載撮要講解並宜研究高等小學校及國民學校讀經教授法不得沿襲舊日强爲注入之習(女子師範學校春秋左傳可略)

第十條 教育要旨在授以教育上之普通知識尤當詳於高等小學及國民學校教育之旨趣方法習其技能並修養教育家之精神 教育首宜授以心理學論理學之要畧進授教育理論哲學諸凡教授法保育法近世教育史教育制度學校管理法學校衞生及教育實習

教育實習時除各科教授外凡關於管理等項均應隨時指導

第十一條 國文要旨在通解普通語言文字能自由發表思想兼涵養文學之興趣以啓發智德並解悟高等小學校及國民學校國文教授法

國文首宜授以近世文漸及于近古文字流文法要畧及文學史之大槪使熟練語言作實用簡易之文兼課教授法

第十二條 習字要旨在練習書寫具端正敏捷之能力並解悟高等小學校及國民學校習字教授法

習字宜授以端正姿勢及執筆運筆之法習楷書行書及草書並練習記錄與黑板寫法兼課教授法

第十三條 外國語要旨在習得普通外國語文以增進智識並解悟高等小學校外國語教授法

外國語首宜授以發音拼字漸及簡易文章之讀法書法譯解默寫進授普通文章及文法要畧會話作文兼課教授法

第十四條 歷史要旨在知歷史上重要事蹟明於人群之進化社會之變遷邦國之盛衰宜注意於政治之因革與國家建立之本並解悟高等小學校歷史教授法

歷史分本國歷史外國歷史本國歷史宜授以歷代政治文化沿演之現象與其重要事蹟外國歷史宜授以世界大勢之變遷著名諸國之興亡人文之發展及與本國有關係之事蹟兼課教授法

第十五條 [illegible]本國外國之區勢並解悟高等小學校地理教授法

地理宜授以世界地理之概要本國地理及有重要關係之外國地理並畧授地文學人文地理兼課教授法

第十六條 數學要旨在明數量之關係熟習計算兼使思慮精確並解悟高等小學校及國民學校算術教授法

數學宜授以算術代數幾何簿記要畧及教授法

第十七條 博物要旨在習得天然物之知識領會其中相互關係及對於人生之關係並解悟高等小學校理科教授法

博物宜授以重要植物動物礦物及人身生理衞生之大要並採集製作法兼課教授法

第十八條 物理化學要旨在習得自然現象之知識領會其中法則及對於人生之關係並解悟高等小學校理科教授法

物理化學宜授以重要現象及定律並器械之構造作用元素化合物之性質並教授法與教授時必需之實驗 (未完)

南北合子弟 法 園

本報招募分館代派處廣告

啓者本報自出版以來歷數年之久而言論純正事體精詳已爲遠近各界所深知無不欲購閱本報以廣見聞也故今本報擬欲再廣充銷路特將現未設立分館代派處之各地另行招募並選員代派處藉以便利僻塞之地均得易爲購閱有熱心公益之紳董倡辦本報欲任下列之各地分館經理或代派處能先自出就近如實有承保者請即函或親來本館而訂一切可也茲將未設分館代派處各縣開列於左

北京 五常縣 義州 金州 復州 寬甸縣 奉化縣 呼蘭
甯古塔 阿什河 興京 輯安縣 臨江縣 盤山縣 柳河縣 彰武縣
康平縣 懷德縣 洮南府 西安縣 安圖縣 撫松縣 鎮東縣 開通縣
靖安縣 長白府 安廣縣 輝南縣

本報營業部啓

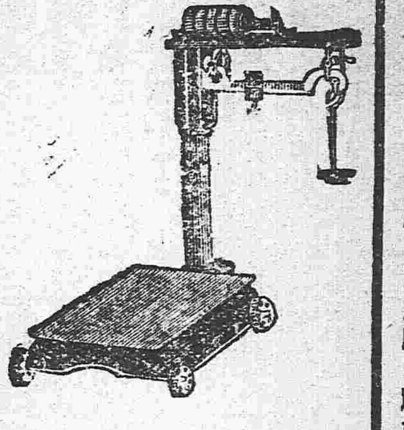

奉天

藤田洋行

本店東華門大街電話二三四
支店鐘樓南大街電話二二四

鐵器機器材料
五金雜貨俱全

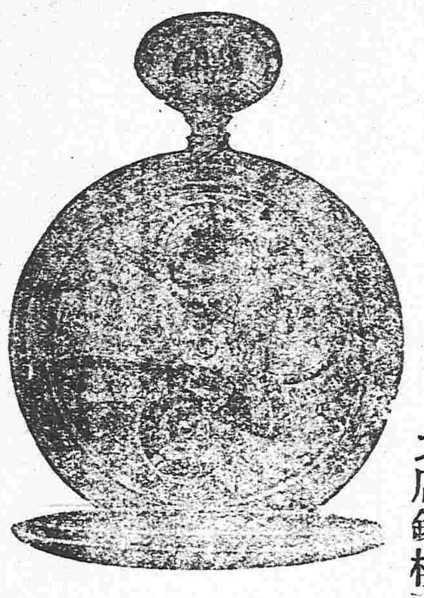

金銀鐘表寶石
首飾高等雜貨

營口實業學堂招生廣告

本學堂係爲教授商業上必需之智識技能畢業後從事於內外商業者及出洋留學願入日本高等專門學校而設自開辦以來向學者頗爲踴躍茲復擬招新班

入學資格 以公學堂中國高等小學及乙種商業學堂畢業爲合格有文憑者勿庸考試其外有相等以上學力者亦得考選入學

修業年限 爲四年 **學費** 免收惟在堂內寄宿者膳費書籍文具等物必需自備

考試 國文算術二門 **報名期** 陽歷二月廿七日爲止

考期 陽歷二月廿八日午前四時開始考試 **開學** 陽歷三月初一日

詳細規則凡滿鐵設立之學堂均有各就近詢閱 切切勿悞特此佈告

歐美直接輸入

新到

美國熊牌底皮。鳳凰牌底皮。美國亮漆皮。黑黃金漆皮。各色羊皮。德國雙人靴油

各色皮革。做靴鞋材料一概俱全

大連市信濃町四十五号地
春日延太郎商店
電話五九四番 振替大連七四二番

大連伊勢町五十七号地
春日支店
電話一五二四番

註冊商標 登錄

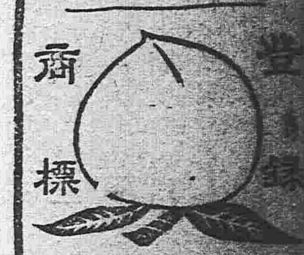

商標

新發明 特許第三五三八六號
桃牌頂上優品
橡皮靴鞋底出售
奉天盛武公靴公司

奉天煤炭同業組合

撫順塊煤 煙台塊煤 發售
奉天小西門外南大什字街路東 寶榮公司 電話日二一五番 中五十五號

本溪湖塊煤 發售
奉天鐵道附屬地 大昌煤局 電話日二〇九番 中二百四十二號

牛心台無煙煤 發售
奉天西塔大街路北 三有公司 電話日二四三番 中二百號

撫順塊煤 煙台塊煤 發售
奉天小西關大街路北 公益公司 電話日五四四番 中七十號

俄商秋林洋行

啓者本行向在哈爾濱分設在奉**鼓樓北大街**路東歷有年矣所有貨物**零售批發**並擬定價均可
茲今特由本國運到各種**頂上毛氈**大哈拉毛泥**青口絨**斜文布哈**色印花**
布合斜子布地毯布及漆布食物各色洋酒**頂上香濱白蘭地**
眞正美人牙粉羅鍋香皂各色香皂水蜜油洗臉具
五金鐵器木匠應用器具廚房木鉄傢具
皮靴皮漆皮套靴**紙**烟**花素茶呼杯盤**一概俱全**芝蘇**
中外紳商加備需用者不格外克己恐未週知特此佈告
中國電話二百八十二號

東三醫院廣告

啓者本院自設立以來十數年於茲凡來診療者無不審慎用事考察病源一經治療受病除而蒙各界之信任得以日漸發達茲緣舊址房宇狹窄不足以酬諸君子玉趾特於日前遷移於舊址之北首道西洋井胡同西東大門內如蒙光顧請移玉趾可也特此聲明只免相左

中日合辦信託公司新張廣告

謹啓者本公司開設在奉天小西關茂林賓館院內專以**代客辦理動產不動產之信託**並**儲金會之組織、運輸費之墊付**貸及**貸款、兌換各國貨幣** 諸大端爲營業如蒙賜顧仰請駕臨本公司當面核議 **所有費用格外克己**並且於**受託事件定期完竣** 無或致誤恐未週知特此公佈

官准
株式會社 瀋陽保信公司啓
電話 日本長六七〇號 中華分局一〇一號

昌新公司總理高子白爲登廣告事因敝人有他事外出將本公司籌備進行一切事宜委託於張振卿世錫五二君辦理此後凡有與本公司交易接洽事請直向該總經理張君等面議此外若有他人假借本公司名義無論何事未經張君等面許本公司概不承認特此告白

大南關大西門道關子
昌新公司駐奉事務所

請看!!!欲壯身者

請看!!!患胃病者

日本陸海軍五大醫合議製劑

胃者[…]業之關係

[…]之[…]關也。胃弱則全身從之[…] 胃部健壯則身體之衰弱者天下醫家悉認爲公理故[…] 諸君留心保護胃部自然健康始得經營事業可知胃[…]最爲要緊

有此等病兆者

速服胃活而可拔其病根也 胃弱。[…]欲減少。胃痛。胃痛。腹脹。胃炎。[…]。吞酸嘈雜。大便秘結。嘔心嘔吐。[…]各胃病服之莫不立見奇効

無胃病者

常服胃活、能保胃健、[…]食、血肉發達、身體强壯矣

定價
大罐大洋一元
中罐大洋五角
小罐大洋二角五分
試用大洋一角

本舖 東京 大阪 山田安民藥房

輸出入貿易商

增田洋行

滿洲特產物、砂糖小麥粉、石油機械油、燐寸諸紙類、其他諸雜貨

增田合名會社大連出張所
大連寺內通一番地 電話長一五一番

老鷹牌精製煉乳

本牛乳幼兒服之最足壯健身体可謂天下第一之食品

養腎內補丸

定價
三十日分 金貳圓五十錢
十二日分 金壹圓十二錢
五日分 金六十錢
三十日分一打 金廿五圓
十二日分一打 金十二圓
五日分一打 金六圓

人生於世以身爲主身體强則百事可作身體弱則一事難爲可見身體之强弱一生之榮辱係之矣所關不甚重哉 然往往人多失於檢束或思慮過度心血受損或讀書過勞腦筋受傷或用力過分害及四肢或放縱情慾虧於腎水倘於此不求保養之方實難期有健康之一日 本主人心存濟世不忍坐觀是以博採東西醫理悉心研究數載始得病是之眞諦遂一治養腎內補丸聊作救人之寶筏舉諸以售類世也夫是藥均係眞正材料効力甚大有病者服之固有除沉疴之功即無病者服之常更臻健康之効如先天不足氣血兩虧神倦體疲腰腿酸軟胸膈膨脹脾虛胃弱氣短痰多勞傷失血下元虛寒陽痿不舉精薄無力手淫失精腎不良其他諸勞百損五勞七傷等症無不奏效如神諸君不信者嘗之試之余言便之不謬也

各埠藥房出售

村井延壽堂大藥房
總行奉天鐘樓南大街 分行天津日本租界
分行長春北門外勞旭町 分行大連市伊勢町